



1907-2007

100 år

**Installationsfirmaet**

**A. Melgaard**

## INDLEDNING

Et 100 års jubilæum er ikke mange forundt. Specielt ikke indenfor el-installører - og slet ikke med samme navn og ejer igennem alle 100 år.

I dette jubilæumsskrift fortæller vi om installationsvirksomheden A. Melgaards historie gennem de sidste 100 år, hvor A. Melgaard har været en stor del af Nykøbing Falster og omegns udvikling.

Vi vil med dette skrift berette om en lokalhistorisk udvikling inden for el-branchen - og sætte fokus på branchen og A. Melgaard i dag. Vi vil samtidig gerne sige tak til alle vore kunder og medarbejdere, som har bidraget med oplysninger, der har muliggjort dette jubilæumsskrift.

I ønskes alle god fornøjelse med læsningen. På vegne af alle ansatte i A. Melgaard.

*Med venlig hilsen direktør Claus Lind*



CLAUS LIND

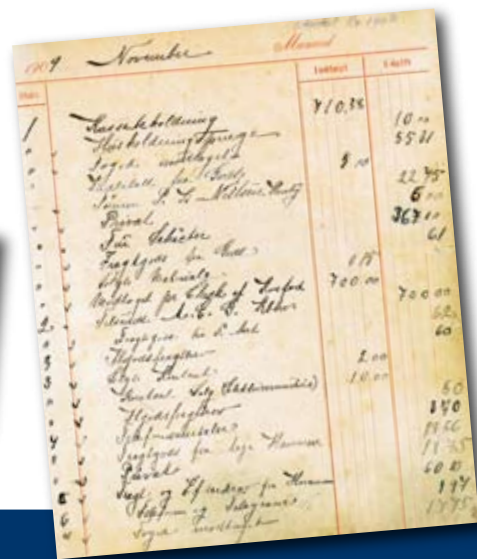

## FOR DERES REGNING OG RISICO

710,38 kroner. Så stor var kassebeholdningen hos installatørfirmaet A. Melgaard 1. november 1909 - godt to år efter virksomhedens grundlæggelse 1. juli 1907.

Det viser den ældst bevarede kassebog i virksomheden - en nu ældet og gullig samling af sirligt i hånden førte sider.

Allerede samme dag blev kassebeholdningen dog mindsket, først med 10 kroner ført ud til "husholdningspungen" og senere med 5 kroner til "private" formål.

Og således kan man i kassebogens to kolonner "indtægt" og "udgifter" på mange måder følge livets gang i det dengang nystiftede firma, der dog hen over årene fik større og større indtægter og dermed det solide økonomiske fundament, som i dag - 100 år senere - har gjort A. Melgaard til en af landsdelens største installatørvirksomheder.

- Hvor den allerførste kassebog, den fra 1. juli 1907, befinder sig, ved vi ikke. Den er formentlig gået tabt et sted undervejs.

Det fortæller Claus Lind, der er administrerende direktør for A. Melgaard, der i dag også omfatter Krogh Gruppen. Claus Lind er blot den fjerde direktør i virksomhedens 100-årige historie.

Anton Melgaard selv styrede sin virksomhed fra den spæde start i 1907 og helt frem til sin død i 1962. I begyndelsen foregik det med en lille kassebeholdning og på cykelryd ud til kunderne i by og på land.

Det var også dengang, at en kundeforhenvendelse ikke blot var en standard-henvendelse, men et helt lille kunststykke udi diplomatiets kunst.

Læs blot dette brev stilet til:

"Herr Installatør Anton Melgaard" dateret 31. oktober 1908.

"... samtidig tillader jeg mig at forespørge, om min Offerte af 28/10 paa 1 Stk. Dynamo Type E.G.50 115/160 Volt har fundet Deres Bifald og om jeg kan ventes at modtage Deres ærede Ordre. Som meddelt er Dynamoen

paa Lager her i København. Med Tak for det indbetalte Beløb, er jeg altid gerne til Deres Tjeneste, og tegner med Højagtelse ..."

Blandt de historiske dokumenter i A. Melgaards gemmer er også et helt vred af gamle regninger, blandt andet en bunke fra Nordiske Kabel- og Traadfabrikker med den faste ordlyd "For Deres Regning og Risico", en af regningerne viser i øvrigt, at 100 meter kabel kostede 58,88 kroner tilbage i efteråret 1907.

Anton Melgaard selv kunne også kunsten at formulere sig. I april 1935 udarbejdede han således et tilbud til "Herr Arbejdsmand S. E. Svensson på Strandvejen i Nykøbing Falster".

"I Henhold til behagelig Samtale i Deres Ejendom er jeg herved til Tjeneste med Tilbud paa den elektriske Installation, der omfatter 11 Lampesteder ... I Haab om at modtage Ordre anbefaler jeg mig og tegner Med Højagtelse Anton Melgaard".

ANTON MELGAARD



ANTON MELGAARD







Dette skete ved siden af den egentlige gerning som elektriker. I Anton Melgaards diplom fra 1904 erklæres han for "værende skikket til at virke som landlig elektriker". Og de første år var det i bogstaveligste forstand på landet, at strømmen vandt indpas. Rundt om på landet var der opstillet en del vindmøller, som leverede strøm til gårdene, og det var disse installationer, som Anton Melgaard opbyggede og vedligeholdt. Ofte cyklede han og de andre elektrikere fra gård til gård og landsby til landsby. Og de kunne bruge måneder på at få de elektriske installationer lagt ind, hvorefter det ikke var unormalt, at der fulgte en "lysfest" med elektrikerens som æresgæst. A. Melgaard drev sammen med sin hustru virksomheden frem til sin død i 1962.

Derefter trådte Peer Krogh til som direktør, inden Mogens Valdorff i 1967 kunne sætte sig i direktørstolen. Han overtog en dynamisk og velfunderet virksomhed i vækst. I 1986 gav han i et interview sin opfattelse af, hvordan en driftig virksomhed skal drives.

"Jeg bruger en stor del af min tid på opsøgende arbejde. Det gælder om hele tiden at følge med i det omkringliggende samfund og have fingeren på pulsen. Er vi tidligt ude, giver det ofte pote i form af en god ordre. Så holder vi hjulene, beskæftigelsen og indtjeningen i gang".

Og gang var der også i hjulene, da den fjerde direktør i virksomhedens historie, Claus Lind, i 2000 satte sig i direktørstolen.

## FAKTA:

Installationsfirmaet A. Melgaard er et af landsdelens førende firmaer indenfor installation og automation. Siden grundlæggelsen i 1907 har opgaverne været mangeartede og omfatter i dag blandt andet el-installationer, alarm-installationer og overvågning, energistyring samt data- og teleinstallationer. I november 2000 opkøbte A. Melgaard ABBs lokalafdeling, ER Electric, i Nykøbing F., og i februar 2005 blev Krogh Gruppen opkøbt. Krogh Gruppen blev grundlagt i 1941 af Ernst Jacobsen i Nakskov og fik i 1967 Peer Krogh som kompagnon. I 2001 overtog Michael Jacobsen virksomheden, som siden ekspanderede og fik en afdeling i Ringsted, inden det i 2005 blev opkøbt af A. Melgaard. Virksomheden har i dag omkring 100 ansatte og er med udgangspunkt i afdelingerne i Nykøbing F., Nakskov og Ringsted totaldækkende på Lolland-Falster og Sjælland. Derudover har A. Melgaard belysnings- og hårde hvidevarebutikken Lysmesteren og Punkt 1 i Nykøbing F.



CLAUS LIND

# DER ER HELE TIDEN STEDER, HVOR TINGENE KAN GØRES ANDERLEDES OG BEDRE

***Claus Lind har været direktør i installationsvirksomheden A. Melgaard siden år 2000 - og opgaven har været at sammensmelte den familiære facon med den mere concernprægede stil.***

- Den største udfordring bliver at holde fast i den udvikling, vi er godt i gang med. Sådan lyder vurderingen fra direktør Claus Lind, når han bliver bedt om at vurdere fremtidsmulighederne for installationsvirksomheden A. Melgaard, som i år har eksisteret i 100 år.

Han er overbevist om, at der venter en god fremtid for virksomheden.

- Men de gode tider kommer ikke af sig selv. En virksomhed som vores skal hele tiden tilpasse sig det samfund og den branche, vi er en del af. Ellers er der bare nogle andre, som bliver bedre end os, siger Claus Lind.

Han kom til virksomheden i 2000 og overtog med egne ord "en virksomhed, der stadig havde en del af Melgaards mere familiære facon at gøre tingene på".

- Ikke at der var eller er noget galt i det, men en gang imellem er det nok meget godt at gå rutinerne igennem for at se, om man kan gøre det lidt anderledes og måske mere ef-

fektivt for på den måde at udvikle virksomheden, siger Claus Lind.

Han kom fra koncernen ABB, som med 1200 ansatte havde en anden måde at drive virksomhed på.

- Og for mig var den største udfordring den gang at finde den rette kombination mellem den "familiære" virksomhedskultur og concern-tankegangen og tage det bedste fra begge steder og smelte det sammen i A. Melgaard. Jeg synes selv, at vi er kommet langt, men man bliver aldrig helt færdig med at udvikle. Der er hele tiden steder, hvor tingene kan gøres anderledes og bedre, vurderer direktøren.

Han mener selv, at virksomhedens historie et langt stykke hen ad vejen hænger sammen med Nykøbings måde at udvikle sig på.

- I mange årtier var virksomheden kendetegnet ved at køre "spjæld" - det vil sige løse opgaver hjemme hos private kunder - og så var vi "hus-elektrikere" hos mange af byens store industrivirksomheder såsom sukkerfabrikken, slagteriet, bryghuset og så videre. Men i takt med at mange af byens store virksomheder lukkede, måtte A. Melgaard også tilpasse sig tiderne.

## ”DET ER IKKE NOK AT VÆRE LOKAL”

I slutningen af 1980'erne og i begyndelsen af 1990'erne, da jeg arbejdede i København, stod meget i stampe i Nykøbing F. og i øvrigt også de fleste andre steder i landet. Men i de sidste 10 år er der kommet fart på. Der bygges på livet løs mange steder og bliver tænkt store tanker. Og vi er som installatørvirksomhed kommet med på mange af de projekter, så jeg føler meget, at vi er en del af lokalområdets identitet og udvikling, siger Claus Lind.

Men det er ikke nok at være lokal. Det vurderede den nytiltrådte direktør hurtigt omkring årtusindeskiftet - og der blev sat en plan i værk.

- Vi ville gerne have en større platform at stå på, så vi ikke var så afhængige af udviklingen på Lolland-Falster. Og da Krogh Gruppen kom til salg, slog vi til og opkøbte den. Så nu har vi afdelinger i Nakskov og Ringsted. Det betyder, at vi dækker hele Lolland-Falster og står med et ben oppe på Sjælland, hvor der også er mange opgaver. På den måde har vi sikret os, at kommer der stilstand i byggeriet et sted i området, så kan vi koncentrere kræfterne i den del, hvor der sker noget, siger Claus Lind.

Men stilstand er der ikke meget af i disse år. Opgaverne er mange, og ansøgningerne

på de ledige jobs vælter ikke ligefrem ind i hobetal.

- Så der ligger også en stor ledelsesmæssig udfordring. At holde fast i vores mange gode medarbejdere og samtidig være en attraktiv arbejdsplads for nye folk.

Det gøres blandt andet ved en løbende efteruddannelse og specialisering af medarbejderne.

- I dag er det ikke nok "bare" at være elektriker. Mange finder et område, hvor de specialiserer sig og får en stor viden. Vores branche rummer i dag så mange facetter - lige fra det almindelige installatør-arbejde, over industri-teknik til edb-installationer - at specialviden er påkrævet. Og det bliver ikke mindre i fremtiden, forudser Claus Lind.

Når han kigger i krystalkuglen, ser han en fremtid om ikke særlig mange år, hvor en virksomhed som A. Melgaard, skal til at byde på "hele pakker" i forbindelse med nybyggeri.

- Forstået på den måde at nye huse og bygninger i dag er så fyldt med ventilationer, aircondition, vvs-installationer og elektriske netværk til alt, hvor det i 1970'erne fyldte 10 procent af et nybygget hus nu fylder omkring 50 procent. Alle disse ting vil der være en forventning om, at vi kan byde på og løse.

Og det vil vi også være i stand til, måske ikke alene men i tæt alliance med samarbejdspartnere, der har den rette viden på specielle områder, siger Claus Lind.

Dermed forudser han også, at virksomheden A. Melgaard ikke nødvendigvis er dobbelt så stor om 10 år.

- I dag har vi den størrelse, der skal til for at have et solidt fodfæste på markedet, og vi løser de opgaver, vi er allerbedst til. Derfor vil vores udvikling også bestå i at finde samarbejdspartnere og danne alliancer, så vi også i fremtiden står stærkt i hele landsdelen.

## FAKTA OM LEDELSE OG BESTYRELSE I A. MELGAARD



Den daglige ledelse i installationsvirksomheden udgøres af direktør Claus Lind.

Virksomheden er fondsejet og i fondens bestyrelse sidder advokat Bjarne Sørensen, advokatfirmaet Advodan, tidligere CEUS-direktør Per Skovgaard Andersen, i dag administrerende direktør på Teknisk Forlag, og direktør Niels Kristian Bjerre, Folketidende Gruppen, som er formand for bestyrelsen.

Direktøren refererer til bestyrelsen, som mødes 4 gange om året for at blive orienteret om den daglige drift og tage del i de langsigtede beslutninger.



FLEMMING PEDERSEN

VAGN PETERSEN

JOHNNY LARSEN

## DET ER VEL IKKE DET VÆRSTE RY, MAN KAN HAVE

***Johnny Larsen, Flemming Pedersen og Vagn Petersen har tilsammen været hos installationsfirmaet A. Melgaard i en menneske-alder.***

- Da jeg begyndte i 1983 var det ikke unormalt, at jeg lige tog en budcykel og bevægede mig rundt i byen med værktøjskasse og fedtsprøjte. De tider er forbi. I dag er der langt mellem turene på budcyklen ...

Anekdoterne flyver hen over bordet i kanten hos A. Melgaard på Herningvej i Nykøbing F.

Elektriker og fællestillidsmand Johnny Larsen beretter om sine første cykelture - og afdelingsleder Flemming Pedersen, der til næste år kan fejre 30 års jubilæum i virksomheden, supplerer:

- Det var nu ikke ufarligt at cykle dengang. Jeg husker en montør, som med en fuldt la-

stet budcykel var nået helt op på Højbroen, da kæden pludselig hoppede af. Han kunne hverken stoppe eller bremse og tog den direkte igennem Tværgade-krydset med fuld fart. Heldigvis skete der ikke noget med hverken ham - eller cyklen ...

Også Vagn Petersen, nu pensioneret elektriker, kan bidrage til anekdoterne efter 40 års ansættelse hos A. Melgaard.

- Jeg har en gang mistet mit ur i en kortslutning. Jeg fik jaget armen ind i en måler-tavle, og uret fik skabt forbindelse mellem to strømførende enheder, så uret smeltede faktisk væk på min arm. Men derudover skete der ikke det store - dog fik jeg en kraftig hovedpine, fortæller Vagn Petersen.

Han er uddannet på Assens Sukkerfabrik i en tid, hvor plastic kun var noget, man lige var begyndt at tale om.

- På den måde har elektrikerbranchen jo væ-

ret i en rivende udvikling. Fra at vi tumlede med store kobberkabler på en fabrik og til at installere edb-netværk i bankerne. Der er en verden til forskel på opgaverne, og det har gjort det til et spændende arbejde, siger Vagn Petersen.

Alle tre har også kørt såkaldt "spjæld" i deres karriere. Og Johnny Larsen gør det stadigvæk.

- "Spjæld" er en gammel betegnelse for at køre rundt til private kunder og løse opgaver i deres hjem. Der er mange forskellige opgaver på de ture - lige fra at skifte en pære, hænge en juletræskæde op til de større installationer. Og man møder mange forskellige slags mennesker på de ture, ofte mennesker som gerne vil snakke og fortælle, siger Johnny Larsen.

I de senere år er også opgaverne på byggepladserne blevet flere og flere, og mange af



medarbejderne hos A. Melgaard er beskæftiget med de større byggeprojekter.

- Ofte finder man ret hurtigt ud af, om man mest er til at "køre spjæld" eller helst vil være på en byggeplads. Og så prøver vi selvfølgelig at tage hensyn til det, når opgaverne fordeles.

Det fortæller Flemming Pedersen, som blandt andet har til opgave at finde den rette medarbejder til den rette opgave.

- Vi spænder jo over mange ting, og ingen kan det hele. Men sammen kan vi klare det meste. Og det er vel ikke det værste ry at have ...

Alle tre er enige om, at virksomheden A. Melgaard i de senere år har gennemgået en større udvikling.

- Som tillidsmand kan jeg jo konstatere, at vi ikke har haft konflikter siden 2000. Inden da nedlagde vi med jævne mellemrum arbej-

det, når ledelsen ikke ville høre på os. Det vil den i dag, og vi har en god dialog mellem ledelse og medarbejdere. Men vi er jo en arbejdsplads lige som så mange andre, hvor tingene kan gå både lidt frem og tilbage. Men jeg medgiver gerne, at det mest går frem, siger Johnny Larsen.

Vagn Petersen nikker og tilføjer:

- Det er også min oplevelse, at man i A. Melgaard er fulgt med tiden. Ikke mindst fagligt hvor vi kan løse stort set alle opgaver i dag. Og der bliver givet den nødvendige efteruddannelse til, at man også føler sig godt rustet til at løse opgaverne.

Nogle af de mere specielle opgaver, medarbejderne i A. Melgaard løser, er blandt andet at føre tilsyn med installationerne i Guldborgsund-tunnelen.

- Det har vi gjort lige siden, den blev bygget. Vi har udover den almindelige vedligeholdel-

se en døgnvagt, som omgående skal kunne rykke ud, hvis der sker noget i tunnelen. Vi kører også ud i forbindelse med ulykker, hvor der skal trækkes strøm til lys og så videre ellers ved brand, hvor der måske skal slås strøm fra i centrale skabe eller genskabes strøm. Så på den måde bliver man faktisk også en tæt del af det, som sker i lokalsamfundet, siger Flemming Pedersen.

## FAKTA:

Hos A. Melgaard er der 56 ansatte i alt - heraf syv i butikken.

Hos datterselskabet Krogh Gruppen i Ringsted er der 27 ansatte i alt og i afdelingen i Nakskov er der 15 ansatte i alt.



## LÆRLING HOS HR. MELGAARD

***Kai Dreijer husker tilbage på en spændende tid som lærling hos Anton Melgaard. Det begyndte under krigen - og minderne hænger stadig ved.***

Melgaards forretning, værksted og lager var i 1944 beliggende i Jernbanegade 14. Kom man fra jernbanen var der først et stort udstillingsvindue til butikken, så en butiksdør og derefter et vindue ind til kontoret, hvor et skrivebord var arbejdsplads for hr. Melgaard, fru Melgaard og frk. Petersen.

I porten stod en trækvogn opstaldet og også vore cykler, senere - da der i 1945-1946 blev mulighed for at køre bil, kunne værkstedsvognen lejlighedsvis også køre ind i porten. Administrationen bestod af hr. Melgaard selv, fru Melgaard og frk. Ingeborg Petersen. I tiltale sagde alle hr. Melgaard, fru Melgaard og frk. Petersen.

Installatør Melgaards arbejder strakte vidt, både geografisk og i henseende til kundekreds. En dag var man i en privatbolig hos "det bedre borgerskab", den næste i en kostald på landet, så på en fabrik og så videre. Og en formiddag var jeg og en svend sendt op i kirken for at udføre noget arbejde i kirkerummet. Der stod en kiste - forberedt til dagens bisættelse. Det var ikke ofte, at hr. Melgaard kom på tilsyn på arbejdspladserne, men netop den formiddag ville han se til os.

Han sagde til svenden:

"Der står en kiste".

Og svenden svarede:

"Ja, men han gør ikke os noget, og vi gør ikke ham ..."

Men hr. Melgaard var allerede på vej mod døren til Kirkepladsen.

Hr. Melgaard havde mange tillidsposter og var medlem af bestyrelsen for Elektroinstallatørforeningen for Provinsen i årene 1916-1958, medlem af Udvalget for Lærlingeuddannelse i årene 1916-1958, medlem af Svendeprovekommissionen og af det faglige udvalg i årene 1937-1958, de sidste fire år formand for samme, medlem af Brandforsikringsselskabernes Elektricitetsudvalg, medlem af Elektricitetsrådets installationsudvalg, medlem af bestyrelsen i Industri- og Håndværkerforeningen i Nykøbing F. i årene 1944-1963 og endelig medlem af bestyrelsen for Industri og Håndværkerskolen i Nykøbing F.

Fra 1953 var han ivrig fortalere for udarbejdelsen af nye undervisningsmidler og optaget af at få etableret forsøgsundervisning af elektrikerlærlinge på dagskole. Gennem sine tillidsposter skaffede han kontakter til firmaer, som fordelagtigt kunne levere maskiner og instrumenter til skolen. Gennem sin indsats har han utvivlsomt været med til at skabe grundlaget for den fagskole - med mange andre fag end elektrikerne - som i dag er CEUS på Kringelborg.





ANTON MELGAARD MED SIN ORDEN

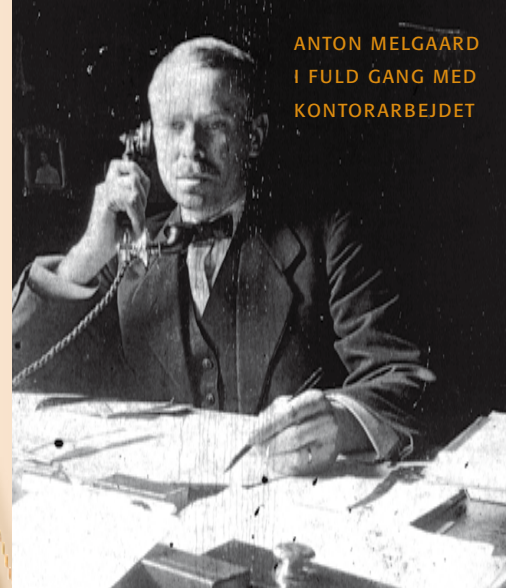
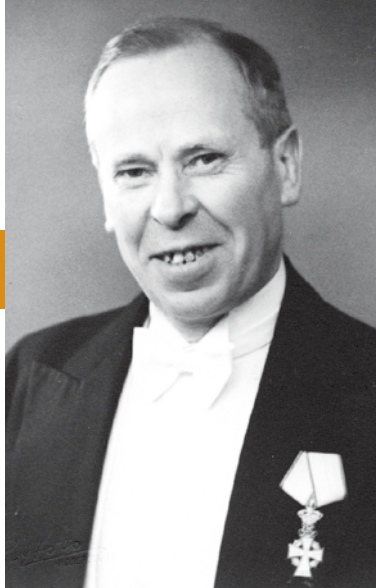

ANTON MELGAARD  
I FULD GANG MED  
KONTORARBEJDET

## FAKTA:

### **Installatør A. Melgaard og hustrus legat**

Fondens formål er at yde beløb til unge og yngre menneskers håndværksmæssige og videregående tekniske uddannelse, fortrinsvis inden for elektricitetsbranchen, og eksempelvis:

- A) Tilskud til ophold på skoler og læreanstalter i Danmark eller udland.
- B) Tilskud til udvikling gennem uddannelsesrejser eller ophold på højskoler eller lignende.
- C) Fritidsbeskæftigelse for elever på faglige højskoler - herunder støtte til foredrag om samfundsproblemer og kulturelle og lignende, samt
- D) Tilskud til Industri- og Håndværkerskolen i Nykøbing F. "CEUS" eller andre tilsvarende skoler i Danmark til etablering og videreførelse af prøveundervisning inden for elektricitetsbranchen i såvel teoretisk som praktisk henseende - alt for så vidt det offentlige ikke yder tilskud til disse formål.

*Nykøbing F. 24. januar 1962*

## ANTON MELGAARD UDNÆVNT TIL RIDDER AF DANNEBROG



Hr. Anton Melgaard, R, Jernbanegade 14, Nykøbing på Falster.

Undertiden var "R" et udvidet til "R. af Dbg", men altid en del af adresseringen på kuverter med breve fra Elektricitetsrådet, som hr. Melgaard var medlem af i årene 1942 til 1959.

Det er derfor selvfølgelig at antage, at det var rådet, som havde indstillet hr. Melgaard til udnævnelsen, som er udfærdiget "Efter allerhøjeste befaling i Hs. Kongelige Majestæts Ordenscancelli, København, den 10' Maj 1943, (sign. af) Harald Prins til Danmark".

Efter skriftlig henvendelse har De Kongelige Ordeners Historiograf sendt fotokopi af protokollens side 379, hvoraf fremgår:

"Begrundelse: Næstform. for Provinsens Installatørforen. Skyldes væs. ham, at installatøruddannelsen Teoretisk er bragt i faste Rammer."



JOHNNY LARSEN ER UDE AT KØRE "SPJÆLD"

GERT MADSEN I FULD GANG

## NU ER DU JO ELEKTRIKER, OG SÅ VIL JEG GERNE SPØRGE DIG...

***Johnny Larsen har været ansat som elektriker i installationsfirmaet A. Melgaard i snart 25 år - og har løst mange opgaver i mange private hjem.***

- Nu er du jo elektriker, og så var det, at jeg gerne lige ville spørge dig om noget ...

Egentlig er elektrikereren - Johnny Larsen fra installatørfirmaet A. Melgaard - kommet ud til lejligheden i Slotsgade i Nykøbing F. for at kigge på en defekt ringeklokke, men tingene griber ofte om sig, og nu handler det mere om et brummende køleskab end ringeklokken.

- Sådan er det faktisk tit, når man kører disse ture hos private kunder. Når elektrikereren er i huset, så spørger de lige om et par ekstra ting. Og det er sådan set også i orden, så længe man ikke glemmer, hvorfor man i første omgang kørte derud. Nogle gange kan man svare, andre gange kan man ikke, fortæller Johnny Larsen efter besøget i lejligheden, som udløste både en ny ringeklokke og et svar på brummelyden fra køleskabet.

- Det er nok kompressorens ophæng. Det er det som regel. Snak med viceværten, lyder elektrikerens råd til lejlighedens beboer.

Johnny Larsen er af sted på endnu en omgang "spjæld". Sådan kaldes turene rundt til private kunder.

- Jeg har kørt meget "spjæld" og kan egentlig meget godt lide det. Det er udmærket at komme ud til folk på den måde, fortæller Johnny Larsen og lægger stigen ind bag i bilen i Slotsgade.

Næste stop er en lille byggeplads på Gedservedej, hvor en helt ny villa er under opførelse. Murersvendene knokler med at rejse murene, og snart rykker Johnny Larsen ind med ledninger og kabler.

- Jeg er som regel lige ude og sondere pladsen et par dage før, at jeg skal i gang. Jeg skal lige sikre mig, at der nu også er plads til mig, siger han.

I dette hus skal der fræses ud til el - og med stik-kontakter, spot, boblebad og meget andet, så skal der fræses en del.

- Men det er en fin opgave. Det er meget sjovt at være med til at lave noget helt nyt fra bunden, siger Johnny Larsen.

"Helt nyt" kan man ikke sige om næste opgave. Helt oppe under teaterbygningens tag - i et trangt loftrum - skal Johnny Larsen montere motorerne i to spil, der blandt an-

det løfter scenetæppet op og ned. Ad en smal trappe finder han vej til rummet, som er spækket med gamle spær og massive rør til teatrets sprinkler-system.

- Det er vist ikke så mange, der har været heroppe før. På den måde er det også spændende at køre "spjæld", for man kommer nogle steder, som man ellers aldrig ville komme, siger Johnny Larsen.

Sidste stop på dagens tur er et hus i Sundby. Ifølge Johnny Larsens arbejdsoplysninger er opgaven "et relæ der ofte slår fra".

- Det var min kone, som ringede til jer, fordi strømmen gik, mens hun var alene hjemme. Nu har jeg selv rodet lidt med det og fundet ud af, at relæet slår fra, hver gang vi tænder en pumpe, vi har stående ude i haven, fortæller husets mandlige beboer til Johnny Larsen.

- Jamen, så har du jo selv løst problemet, men lad mig lige se dit el-skab, nu hvor jeg alligevel er her, siger elektrikereren og finder et defekt HPFI-relæ i skabet, som han beslutter at udskifte med et nyt og mere tidssvarende relæ.

- Så er du i hvert fald på den sikre side, siger Johnny Larsen.



MED ELEKTRIKERARBEJDET PÅ SLOTSBRYGGEN

## BYGGEPLADS MED BYENS BEDSTE UDSIGT

### FAKTA:

Installatørfirmaet A. Melgaard har omkring 10 servicebiler på spjæld og mindre byggesager hver dag. Spjæld: (vel udviklet af bet.; jf. Spjældskraber(i) haandv.-jarg.) om tilfældigt forekommende smaat, kortvarigt arbejde ell. Arbejde med smaareparationer oln. " har du noget arbejde?"- "Aah, ja - lidt spjæld," OrdbS. ofte i forb. arbejde ell. være på spjæld. Elevbladet. (Aarh Malerskole).1930.15 BerTid 11/3 1934, Sønd.5 sp.4. Uff. Kilde: Ordbog over det danske sprog

### FAKTA:

Installatørfirmaet A. Melgaard er i øjeblikket blandt andet beskæftiget på disse byggepladser i landsdelen:

- Slotsbryggen etape 1 & 2
- Ombygning Føtex
- Guldborgsunds Center Udvidelse
- 13 Huse i Nordbyen
- Strandbo i Gedser
- 28 Huse i Stege
- I/S Refa Nyt Flisvarmeværk
- Pier 24 Slotsbryggen

*Gert Madsen er elektriker hos installationsfirmaet A. Melgaard og har i efterhånden halvandet år været fast mand på Slotsbryggen - en af Nykøbing's største byggepladser.*

Kilometervis af kabler bugter sig igennem Slotsbryggen i Nykøbing F., hvor der knokles for at få de store lejligheder gjort klar til indflytning. Midt i det organiserede virvar på tredje sal står elektriker Gert Madsen - dybt optaget af at fræse ud til de mange kabler og med ryggen til byens bedste udsigt over Guldborgsund.

- Der er ingen tvivl om, at denne beliggenhed er attraktiv, og de fleste lejligheder er da også solgt. Men når man går og arbejder her, så vænner man sig alligevel ret hurtigt til udsigten. Så er det mest arbejdet, der optager os, fortæller Gert Madsen, der har været ansat i installatørfirmaet A. Melgaard i syv år. I den tid har han både "kørt spjæld" - det vil sige løst opgaver i folks private hjem - og på forskellige byggepladser. Og det sidste er at foretrække, hvis man spørger den unge elektriker.

- Sådan er det blevet for mig. På en byggeplads er man ofte flere håndværkere, som går sammen, og det giver som regel et godt mil-

jø, som jeg trives godt i. Her på Slotsbryggen har vi på et tidspunkt været otte elektrikere fra A. Melgaard, men i øjeblikket er vi kun to. Til gengæld går vi jo tæt sammen med mange af de andre håndværkere, som tæller både tyskere og polakker, fortæller Gert Madsen.

Han har nu arbejdet på Slotsbryggen i halvandet år - og håber på at være med på projektet noget tid endnu.

- Men i denne her branche ved man jo aldrig helt, hvad man laver i næste uge eller ugen efter. Men det er jo også charmen ved det, mener Gert Madsen.

Han har tidligere blandt andet arbejdet på Sjælland og været med til at bygge den nye DSB-station ved Korsør, som blev opført i forbindelse med byggeriet af Storebælsbroen.

- For 10 år siden var der ikke voldsomt meget arbejde her på Lolland-Falster, så vi var en del, der kørte nordpå for at arbejde. Men i dag er der masser af arbejde her i landsdelen, og selv om lønnen måske stadig er højere nordpå, så foretrækker jeg at blive her i området for at spare køretiden, siger Gert Madsen.

Og i øjeblikket gælder det de mange kabler på Slotsbryggen med den smukke udsigt over Guldborgsund.



I DE FØRSTE ÅR HAVDE A. MELGAARD BUTIK I ØSTERGADE, INDE DEN FLYTTEDE TIL JERNBANEGADE. HER VAR DEN EN DEL AF BYBILLEDET I MANGE ÅR, INDE BUTIKKEN I 2006 RYKKEDE TIL NYGADE.

# 100 år

## MED LYS I BUTIKKEN

### **Installationsfirmaet A. Melgaard driver også landsdelens førende belysningsbutik.**

Fra Østergade over Jernbanegade til Nygade. Anton Melgaards første "belysnings-butik" har ikke rykket meget rundt i sin 100-årige historie i Nykøbing F., men har alligevel udviklet sig med tiden og tendenserne.

I dag er butikken udvidet med både hårde hvidevarer, barbermaskiner, brødrister, kaffemaskiner og meget andet.

- Men der skal ikke herske tvivl om, at vi først og fremmest er en belysningsbutik. Så den linje har virksomheden holdt i de sidste 100 år, og vi kan i dag med god ret kalde os landsdelens førende belysningsbutik, fortæller butikschef Ørni Lillie Gornitzka.

Sortimentet tæller både lamper og lys i alle prisklasser, og sortimentet med højt profileret design-belysning fra



blandt andet Louis Poulsen, Holmegaard og Le Klint fylder godt op i butikens showroom.

- Vi prøver hele tiden at udvikle og tilpasse os de tendenser, der er blandt kunderne. I øjeblikket er der mange, som gerne vil investere i design-lamper, så det er selvfølgelig en stor del af vores sortiment, siger butikschefen.

Umiddelbart er der ikke meget i butikken i Nygade, som leder tankerne hen på installatørfirmaet på Herningvej. På facadens skilte står "Lysmesteren" og "Punkt1".

- Der findes 32 Lysmester-butikker landet over - og vi er en af dem. Det betyder, at vi sælger en stribe design-lamper, og producenterne har blåstemplet os til at føre deres varer. Punkt1 er et koncept med hårde hvidevarer, så ved at forene de to koncepter, kan vi sikre et alsidigt sortiment, siger Ørni Lillie Gornitzka i butikken, hvor lyset har brændt i de sidste 100 år.



100 år



### **Strømmens historie er også et stykke historie om Danmark og Nykøbing Falster.**

Historien om Anton Melgaard og hans virksomhed er også historien om strømmens komme til Danmark og om Nykøbing Falsters

Men langsomt bredte elektriciteten sig udover landet, ikke mindst via mange små vindmøller, som var med til at skabe drivkraften. I 1889 havde man den første alvorlige brand -

Imellem de to verdenskrige blev der også for alvor sat fokus på uddannelsen af elektrikere. Her spillede Anton Melgaard en stor rolle. Han blev i 1916 medlem af bestyrelsen for Elektroinstallatør-

## **OG PLUDSELIG KOM DER LYS UD AF LAMPERNE**

udvikling igennem 100 år.

Det var i slutningen af 1800-tallet, at verden fik øjnene op for strømmens mange lysagligheder, og 1882 betegnes af mange som gennembrudsåret for elektriciteten i Danmark. Det var det år, Søværnet lod et glødelampeanlæg installere på Orlogsværftet på Holmen, firmaet Siemens & Halske leverede et elektrisk minitog til Tivoli, og både Carlsberg og Landmandsbanken fik installeret et glødelampeanlæg.

I Elinstallatørernes Landsforenings 100-års jubilæumsskrift fra 1997 berettes om en gørtler, en tømrer og en smed, som i begyndelsen af 1890'erne blev sat til at installere noget strøm og lys på Nakskov Skibsværft.

De baksede med diverse installationer og udbrød "Det var Satans", da der pludselig kom lys ud af lamperne.

Naturligt nok udviklede elektricitetsbranchen sig noget langsommere i provinsen end i hovedstaden, hvor man havde flere store opgaver og dermed kunne opnå mere erfaring.

i Odd Fellow Palæet i København - som følge af dårlige elektriske installationer. Derefter begyndte kommunerne at udstede autorisationer, og i 1907 blev der i henhold til "Stærkstrømsloven" oprettet en kommission, der skulle føre tilsyn med installationerne over hele landet. I øvrigt samme år som A. Melgaard blev grundlagt. I de samme år begyndte elektrikere også at organisere sig - først i hovedstanden, siden i provinsen.

Verdenskrigene fik også afsmitning på den nye branche. Under første verdenskrig fik flere købestærke danskere installeret elektrisk lys, mens anden verdenskrig satte sit præg på branchen med afmatning og nedslidt materiel.

foreningen for Provinsen. Herefter blev han valgt ind i det faglige udvalg og fra 1923 var han manden bag en omfattende udvikling af uddannelsen, blandt andet med lærebøger af en ordentlig kvalitet.

Trods en kontrovers mange år senere, der i 1958 fik Anton Melgaard til at trække sig fra Provinsinstallatørernes bestyrelse, så var og er elektrikeren fra Nykøbing F. anerkendt for sit omfattende faglige og uddannelsesmæssige arbejde.

I 1960'erne og 1970'erne fik elektricitetsbranchen nye udfordringer med indførelsen af omfattende tele- og datasystemer. En ny epoke var begyndt for den stadig unge branche.

LAYOUT: CLUB 1 REKLAMEBUREAU - TLF. 5488 0234

1907-2007  
*100 år*  
**Installationsfirmaet**  
***A. Melgaard***

Herningvej 16 · 4800 Nykøbing F. · Tlf. 5485 0100 · Fax 5485 4272 · [melgaard@a-melgaard.dk](mailto:melgaard@a-melgaard.dk)